

共済だより KYOSAI

Bulletin of the Cooperative Association of the Local Governments of Kumamoto Prefecture

2013
No.148

SUMMER



築港当時の石積み埠頭がそのまま残る三角西港から1号橋を望む

INDEX

平成24年度 決算	2
年金額の改定について	4
退職準備研修会(前期)開催のご案内/ 地方公務員共済組合連合会からのお知らせ	5
平成25年度 被扶養者の資格確認調査について	6
福祉課からのお知らせ	7

平成25年度 特定健康診査のご案内	8
Doctor's Essay 「その時が来た。」	9
おやすみ前のストレッチ	10
クロスワードパズル	11
ここが自慢! わがまちの名産・名物 [宇城市]	12

熊本県市町村職員共済組合

平成24年度 決算

平成25年6月24日に開催された第133回組合会において、平成24年度決算が承認されましたので、その概要をお知らせします。

総括

共済組合の決算(平成25年3月31日)における所属所数、組合員数等は次のとおりです。

■ 所属所数

市	14
町	23
村	8
一部事務組合等	28
合計	73

■ 組合員数、被扶養者数、給料月額及び平均給料月額

(単位:人、円)

	平成24年度	平成23年度	比較増△減	
組合員数	20,807	20,872	△ 65	
被扶養者数	24,295	24,703	△ 408	
給料月額	長期	6,681,634,576	6,748,145,709	△ 66,511,133
	短期	6,702,007,576	6,766,899,244	△ 64,891,668
平均給料月額	長期	321,124	323,310	△ 2,186
	短期	322,134	324,240	△ 2,106

(注)任意継続組合員を除く。

短期経理

組合員とその家族(被扶養者)の病気・ケガの治療にかかる医療費や出産・死亡・休業または災害に対する給付、高齢者医療制度への支援等を行う経理です。

収入の大半は、負担金・掛金による収入で、収入総額は149億6,614万円となりました。これに対して、支出は医療費、前期高齢者納付金、後期高齢者支援金等で占めており、支出総額は、146億7,356万円となりました。

収支の結果、2億9,258万円の当期短期利益金を生じましたが、これを全額欠損金補てん積立金に積み増ししましたので、翌年度へ繰り越す欠損金補てん積立金は、5億2,294万円となりました。

しかし、24年度は全国市町村職員共済組合連合会(市町村連合会)の財政調整、特別財政調整事業の適用を受けており、市町村連合会より交付を受けました調整交付金及び特別調整交付金の額、4億6,120万円は、欠損金補てん積立金より返還することとなります。

介護保険については、収入総額11億7,670万円、支出総額11億9,480万円で、当期介護損失金が1,810万円となりました。これを前年度より繰り越した介護積立金3,072万円を取り崩して補てんし、残額1,262万円を翌年度へ積み立てました。

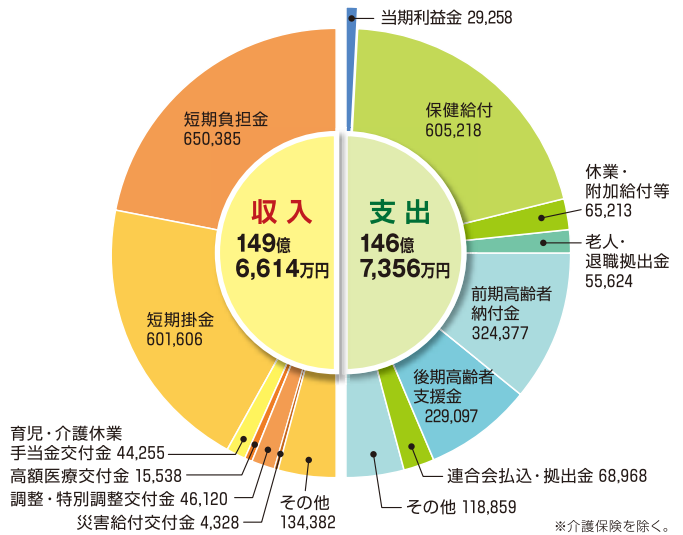

長期経理

組合員の退職・障害または死亡に対して、年金等の給付を行うために掛金や負担金を徴収し、市町村連合会へ納付することを取り扱う経理です。

負担金・掛金の収入は下表のとおりで、24年度に徴収しました287億9,095万円は、当年度中に負担金払込金、掛金払込金として市町村連合会へ全額納付しております。

■ 収支状況

(単位:万円)

科目	収入額	科目	支出額
負担金	1,867,054	負担金払込金	1,867,054
掛金	1,012,041	掛金払込金	1,012,041
合計	2,879,095	合計	2,879,095

預託金管理経理

組合員へ行う貸付・物資事業や市町村等へ行う貸付(縁故地方債の取得)に必要な資金を市町村連合会から預かる経理です。

運用収入は、貸付・物資経理への貸付金、縁故地方債の引受け等による利息及び配当金で、24年度は、1億5,513万円となり、全額市町村連合会へ払い込んでおります。

なお、この経理の資産総額は、65億1,683万円となり、その資産の構成割合は、下の円グラフのとおりです。

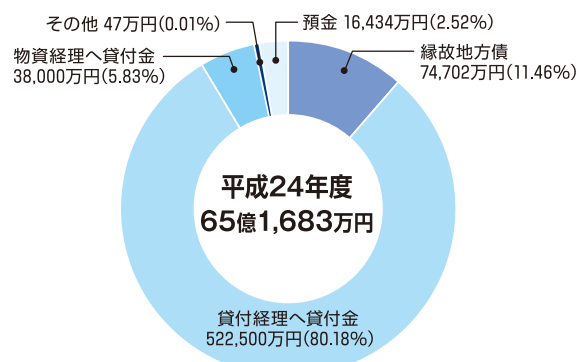

業務経理

共済組合の業務運営を行う経理です。

短期給付と長期給付事業を行うために、地方公共団体(市町村等)より、組合員1人あたり年間9,990円の事務費を負担していただきました。収入は、地方公共団体からの負担金、短期経理からの繰り入れ及び市町村連合会からの交付金によるもので、収入総額は3億3,207万円となりました。これに対して、支出総額は3億1,812万円となり、1,395万円の当期利益金を生じました。

その結果、翌年度へ繰り越す積立金は、3億7,765万円となりました。

保健経理

組合員とその被扶養者の疾病予防、健康保持増進に関する事業を行う経理です。

24年度は、新規事業として総合健診、がん検診、インフルエンザ予防接種、禁煙促進、ウォーキング応援サイト利用の助成を始めました。金額及び利用者数等は、右表のとおりです。

決算において、収入総額は3億8,822万円、支出総額は3億6,985万円となり、1,837万円の当期利益金を生じました。

その結果、翌年度へ繰り越す積立金は、前年度より繰り越した積立金と合わせ3億5,393万円となりました。

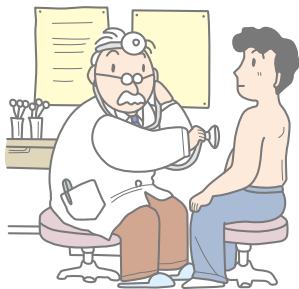

■主な事業の概要

(単位:円)

項目	決算額	概要
人間ドック助成	280,678,930	30才以上の組合員 7,690人 40才以上の被扶養配偶者 606人
総合健康診査助成	4,293,150	1人当たり8,000円×537人
がん検診助成	5,585,308	1人当たり5,000円×1,193人
インフルエンザ予防接種助成	3,401,000	1人当たり1,000円×3,401人
健康電話相談	2,490,600	電話・面接による健康相談 健康相談 134件、メンタルヘルス相談 151件
禁煙促進助成	252,000	禁煙支援(通信制)利用者 63人
宿泊施設利用助成	3,864,000	組合員及び被扶養者 1,932人
健康増進施設利用助成	355,000	組合員及び被扶養者 710人
健康管理活動助成	5,395,904	組合員1人当たり 800円
ウォーキング応援サイト利用助成	113,400	ウォーキング支援 利用者 99人
健康管理者セミナー	415,000	講師謝礼金等 2回開催
リフレッシュセミナー	2,214,563	14回開催
健康講座	690,500	講師謝礼金等 17回開催
メンタルヘルスセミナー	155,000	講師謝礼金等 4回開催
ライフプランセミナー	415,700	講師謝礼金等 4回開催
特定健康診査	7,667,744	特定健康診査 889人、詳細検査 179人
特定保健指導	6,919,739	動機付け支援 264人、積極的支援 245人
保健図書	1,480,857	育児書及び保健事業PR用ファイルの配布
その他	30,000	職員健康診断費等
合計	326,418,395	

貸付経理

組合員の臨時的支出や住宅・土地購入のために必要な資金の貸付けを行う経理です。

組合員貸付金の利息等による収入2億0,952万円に対し、組合員への貸付金及び預託金管理経理への支払利息等による支出は1億9,720万円となり、1,232万円の当期利益金を生じました。

その結果、翌年度へ繰り越す欠損金補てん積立金は3億2,112万円、積立金は8億6,563万円となりました。

厳しい経済情勢の中、新規貸付の件数、金額は、下表のとおり減少傾向にあります。

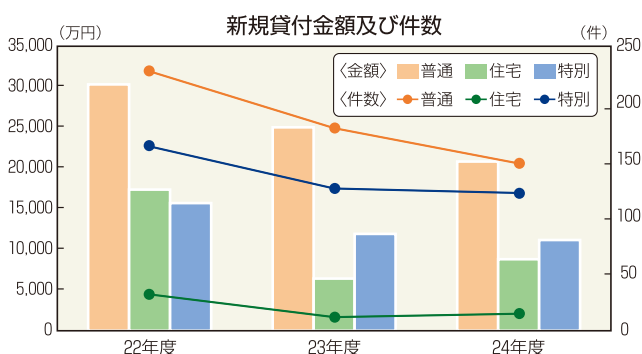

物資経理

組合員が必要とする生活必需物資の供給を行う経理です。

受託商品手数料等の収入7,964万円に対し、預託金管理経理への支払利息等による支出は6,439万円となり、1,525万円の当期利益金を生じました。

その結果、翌年度へ繰り越す欠損金補てん積立金は1,900万円、積立金は7,365万円となりました。

下の円グラフは、件数別売上状況を表しています。

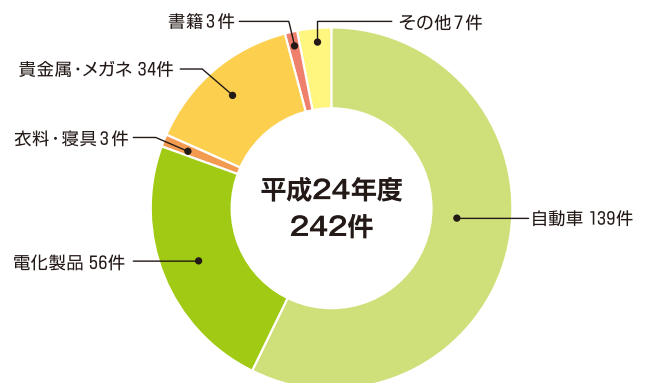

年金額の改定について

1 平成25年9月までは年金額が据え置かれます

年金額は原則として物価の変動に応じて改定が行われていますが、本年1月25日に総務省から「平成24年平均の全国消費者物価指数」の対前年比変動率が0.0%となったとの発表がありました。このため、平成25年4月から平成25年9月までの年金額については、据え置かれることとなりました。

2 平成25年10月から特例水準の解消により年金額が引下げられます

現在支給されている年金は、平成12年度から14年度にかけて、物価が下落したにもかかわらず、特例法でマイナスの物価スライドを行わず年金額を据え置いたことなどにより、本来の年金額の水準(本来水準)より2.5%高い水準(特例水準)で支払われています。(下図参照)

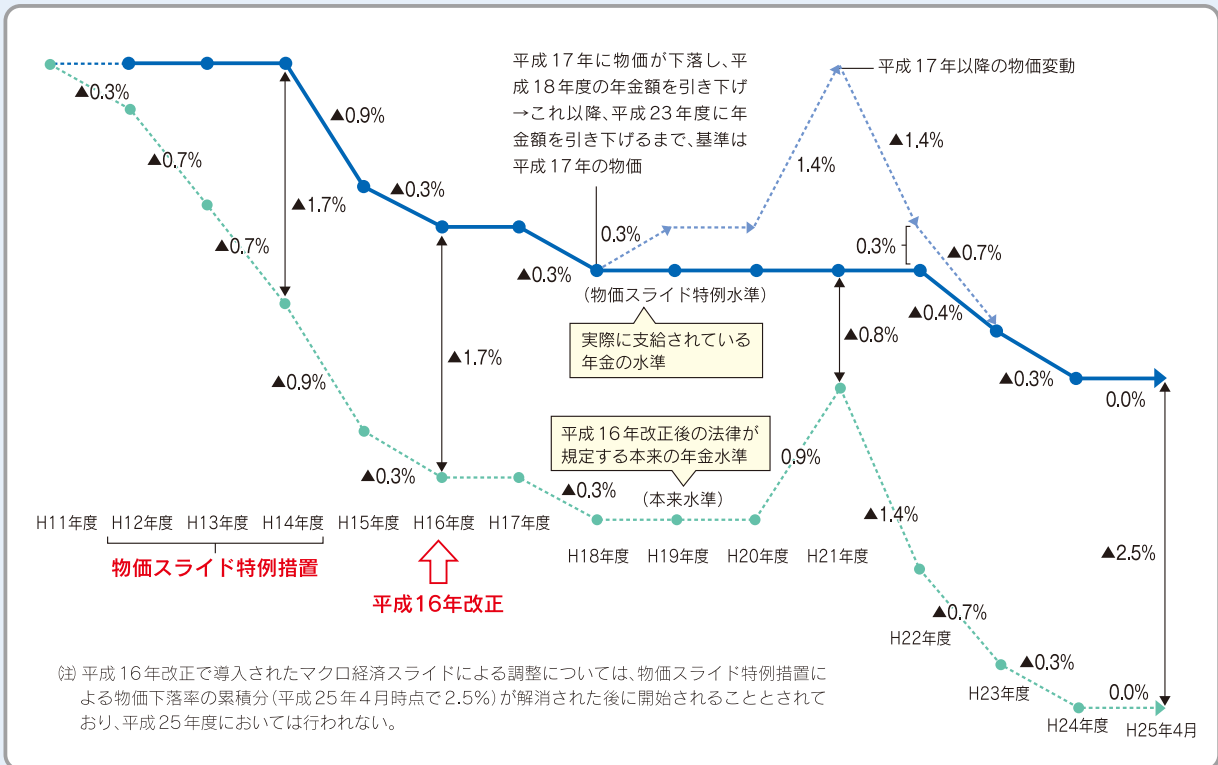

この特例水準について、現役世代(将来年金を受給する人)の年金額の確保につなげ、世代間の公平を図るため、平成25年度から平成27年度までの3年間で段階的に解消する法律が平成24年11月に成立しました。

解消のスケジュールは、平成25年10月に1.0%、平成26年4月に1.0%、平成27年4月に0.5%それぞれ引き下げられます。(右図<概念図>参照)

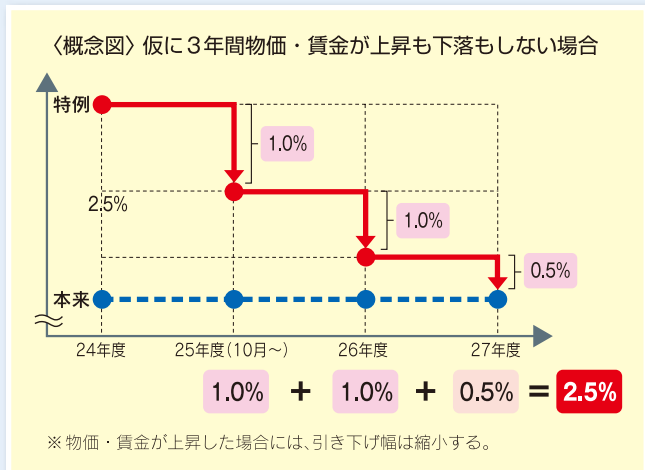

退職準備研修会(前期)開催のご案内

平成25年度中に退職を予定されている組合員を対象に、退職後の健康保険制度や年金制度等についての研修会を開催します。

年金制度につきましては、共済だより前号(No.147)でもお知らせしましたとおり、特例による退職共済年金の支給開始年齢が引き上げられていますので、制度や手続き方法など詳しく知りたい方は、この機会にぜひご参加ください。

開催日程

※右記対象所属所以外の所属所につきましては、10月・11月に開催します。なお、熊本市役所につきましては、2月に「退職準備説明会」を開催される予定です。

開催日	対象所属所	開催場所
7月30日(火)	八代市、水俣市、氷川町、葦北郡内の町及びその地域の一部事務組合	やつしろハーモニーホール 大会議室A
8月7日(水)	山鹿市、菊池市、合志市、菊池郡内の町及びその地域の一部事務組合	山鹿植木広域行政事務組合 2階 多目的ホール
8月28日(水)	宇土市、宇城市、美里町、上益城郡内の町及びその地域の一部事務組合	熊本市流通情報会館 第1研修室
9月4日(水)	上天草市、天草市、苓北町及びその地域の一部事務組合	天草市民センター 大会議室

研修会への参加申し込み方法

勤務されている市役所、役場または一部事務組合の共済組合事務担当課(総務・人事等)へ申し出てください。

[研修会についての問い合わせ]

熊本県市町村職員共済組合年金課 電話：096-365-1900

地方公務員共済組合連合会からのお知らせ

本年9月に長期給付に係る掛金率が引き上げられます

平成21年に行われた地方公務員共済年金における財政再計算により、平成25年9月に長期給付に係る掛金率は、次のとおり引き上げられます。

(単位：%)

給料に対する割合 ^(注)	10.13500	➡	10.35625 (+0.22125)
期末手当等に対する割合	8.108		8.285 (+0.177)

(注) 給料に係る掛金を算定する場合、掛金率を基本給に乗ずることになっています。したがって、諸手当を除いたものに掛金率が乗じられることとなりますので、給料に対する割合は、期末手当等に対する割合と異なります。

※長期給付に係る掛金率は、地方公務員共済組合連合会定款で定めています。

●平成21年に行われた財政再計算に係る情報については、連合会のホームページに掲載しております。どうぞご覧ください。

<http://www.chikyoren.or.jp>

平成25年度 被扶養者の資格確認調査にご協力ください!

共済組合では、被扶養者が引き続き資格要件を満たしているか確認するため、被扶養者の資格確認調査を実施しています。

調査対象者となる被扶養者がいる組合員の皆様には、共済組合より所属所を經由して「被扶養者申告書[扶養調査用]」をお送りしておりますので、必要事項を記入・押印のうえ必要な書類を添えて提出していただきますようご協力をお願いします。

1. 調査の方法

		摘 要
調査対象者		平成25年4月1日時点の年齢が18歳以上である被扶養者 (平成25年4月1日から調査月までの間に認定した被扶養者を除きます。)
調査対象期間		平成24年7月から平成25年6月までの1年間
提出書類		①被扶養者申告書[扶養調査用] (事前に調査対象者が印字された様式を所属所経由で配付します。) ②確認書類 (①被扶養者申告書[扶養調査用]に記載してお知らせします。)
確認事項	同居要件	組合員と同一世帯に属していることが必要条件である者についての事実確認
	収入要件	事業、不動産、株式、配当、給与、報酬、年金、その他の収入の有無及び金額の確認
	援助金額	組合員と別居している被扶養者への組合員からの金銭援助の確認 (平成24年7月から平成25年6月までの間に、下記[表]に掲げる金額の援助があったかどうか確認します。)
	その他	学生である者についての事実確認 (年額130万円以上の恒常的な収入がある学生については、「所得証明書」を提出してください。)

◎被扶養者認定基準の概略や確認書類については、「被扶養者申告書[扶養調査用]」に記載しています。

◎同居要件を必要としない者(※)が別居している場合、組合員からの金銭援助を必要とします。

なお、援助金額の確認は、下記[表]の方法で行います。

(※)に該当する者は、組合員の子、孫、弟、妹、父母、祖父母です。また、「在学証明書」を提出した学生(定時制・通信制・夜間課程の学生を除きます。)については金銭援助の確認が省略できますが、学生でなくなった日以後の期間について金銭援助の確認を行います。

[表]金銭援助の必要額

1ヶ月当たりの最低援助額	【認定対象者の前年収入年額 × 50% ÷ 12ヶ月】 ※この算式で計算した金額が25,000円に満たない場合は25,000円
--------------	---

※金銭援助の必要額について、預貯金通帳写し、振込領収書写し、カード利用明細写し、その他の送金事実が確認できる書類等で確認を行います。なお、現金手渡し、物品援助の現金換算等は一切認められません。

2. 被扶養者申告書[扶養調査用]及び確認書類の提出先

勤務されている市役所、役場及び一部事務組合の共済組合事務担当課(総務・人事等)へ提出してください。

提出期限は、平成25年7月19日(金)までとなりますのでご注意ください。

なお、期限までに必要な書類が提出されなかった場合は、平成24年7月に遡って被扶養者の資格を取り消すことがあります。

「被扶養者資格確認調査」に関するお問合せ

福祉課 TEL.096-365-1900 (内線540～545)

福祉課からのお知らせ

団体信用生命保険「だんしん」+「債務返済支援保険」の 新規加入及び中途加入のご案内

現在、「だんしん」に未加入のまま、在職死亡される組合員の方や病気等により休業となられる組合員の方が増えてきています。「だんしん」に未加入の場合、退職手当から貸付金を返済することになりますが、退職手当が貸付金より下回る場合は、さらに他の資金で返済することになり、生活維持資金としての退職手当が使えないこととなります。組合員の福祉の充実とご家族の安心のために「だんしん」事業の新規加入及び中途加入をぜひご検討ください。中途加入は随時申込ができますが、債務返済支援保険は修学貸付の修学期間中は加入できません。

ただし、加入資格は貸付金残高が50万円以上あり、かつ、加入日現在満70歳未満の方で、申込日(告知日)時点で告知事項に合致する方です。詳しくは、共済組合ホームページ等で確認をお願いします。

「だんしん」 事業

貸付金の償還中に万一死亡または高度障害となった場合に保険金により貸付金を相殺し退職手当をご本人及び家族のために確保する制度です。

「債務返済 支援保険」

「だんしん」加入者で、債務返済支援保険に加入された組合員が病気・傷害または所定の精神障害により就業障害となったとき、貸付金の返済金額相当額(平均返済月額)を保険金として加入者に支払う制度です。

◎日本国内または国外において傷害または疾病を被り、その直接の結果として所定の就業障害が保険期間中に開始し、免責期間(30日)をこえて継続した場合に保険金としてお支払します。

東京グリーンパレスの **夏 得** ご宿泊プラン 2013年6月1日(土)～9月30日(月)

共済組合が発行する
**宿泊利用
助成券**
がご利用頂けます。

当ホテルオフィシャル WEB サイトからご予約頂きますと朝食またはルームシアターいずれかの特典をお選び頂けるお得なプランがご利用いただけます。

ホームページ: <http://www.tokyogp.com>

宿泊料金 (一泊特典付・1室税込金額)

シングル 8,300 円～
(1名様利用 通常価格 10,240 円)

ツイン 14,400 円～
(2名様利用 通常価格 17,015 円)

ご宿泊料金はお日にちにより変動致します。

チョイス!
特典

ご朝食無料サービス

または

ルームシアター無料サービス

さらに!
ミネラルウォーター
もついています。

飛行機と宿泊がパックになった

「ダイナミックパッケージ」がお得です。

東京グリーンパレスのホームページのトップページ中央左側にある

ANA または **JAL**

をクリックしていただくとインターネットよりお申込みいただけます。
ご利用日、便のお時間帯によってはお得にご予約いただけます。



東京グリーンパレス
全国市町村職員共済組合連合会

ご予約・お問い合わせは

TEL. **03(5210)4600**

FAX. **03(5210)4644**

〒102-0084 東京都千代田区二番町2番地



平成25年度の特定健康診査のご案内

本年度の特定健康診査受診券につきましては、5月下旬に所属所を經由して組合員にお送りしておりますので、対象者である被扶養者の方に必ずお渡しいただき、ぜひこの機会に特定健康診査を受診していただくようご協力をお願いします。

対象者

平成25年度中に40歳から75歳未満の被扶養者
 ※平成25年4月1日時点で被扶養者の資格を有する者
 ※75歳未満とは、75歳の誕生日前日までの被扶養者が対象となり、誕生日前日までは特定健診を受診することができます。

受診方法

配付しました診査機関一覧表より、事前に契約医療機関へ予約のうえ、「特定健康診査受診券」と保険証を持参し、受診してください。
 なお、組合員については、所属所が実施する事業主健診や共済組合が助成する人間ドックの受診を特定健診の受診に代えますので、受診券は交付しません。

有効期限

受診券の有効期限は、平成26年3月31日までです。
 ただし、資格喪失や認定取消で本組合の資格がなくなった場合は、その日以後の受診はできません。

費用負担

共済組合が全額負担しますので、自己負担はありません。

特定健康診査受診後の流れについて

- ① 医療機関等から提供された組合員及び被扶養者の健診データを基に、リスクに応じて階層化し、保健指導（「動機づけ支援」又は「積極的支援」のいずれか）に該当する方を判定します。
- ② 判定の結果、保健指導に該当された方には、共済組合から「特定保健指導利用券」と「保健指導実施機関一覧表」を、所属所を經由して順次配付します。
- ③ 保健指導実施機関一覧表より、いずれかの実施機関で特定保健指導を受けていただきます。

費用負担

- 動機づけ支援／無料
- 積極的支援／実施費用の10%（2,000円を上限）

- [ご注意]
- 共済組合が助成する人間ドック受検者は、当日保健指導を実施します。（実施可能な検査機関のみ）
 - 高血圧、糖尿病、脂質異常症で服薬中の方は、特定保健指導の対象外となります。
 - 特定保健指導の途中で資格喪失された方は、中止となります。

平成24年度 特定健康診査・特定保健指導の実施状況は次のとおりです。（中間報告）

特定健康診査		特定保健指導	
対象者数（組合員）	12,474人	積極的支援対象者数	1,706人
対象者数（被扶養者）	5,181人	動機付け支援対象者数	979人
受診者数（組合員）	10,763人(86.28%)	積極的支援終了者数	24人(1.41%)
受診者数（被扶養者）	1,947人(37.58%)	動機付け支援終了者数	58人(5.92%)

[参考]

平成23年度特定健診受診率	68.9%	平成23年度保健指導実施率	13.1%
---------------	-------	---------------	-------

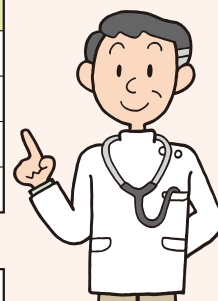

訪問型特定保健指導について

保健指導の実施率向上を目的として、共済組合では、所属所（職場の会議室など）に直接出向いて保健指導ができる実施機関と契約し、「訪問型特定保健指導」を実施しています。「訪問型特定保健指導」を希望される場合は、所属所共済組合担当課までお知らせください。後日、実施日等について、所属所を經由して調整させていただきます。



その時が来た。

先日、ある女性から高血圧症の治療について相談を受けました。風邪で近くのクリニックを受診したときに高血圧を指摘されて内服し始めたのが2年前。それからなかなか下がらない血圧と付き合ってきたけれど最近動悸・息切れが強くなった、というものです。治療や精査のことは信頼できる同僚に紹介することにしましたが、彼女の心の引っかかりは「どうして自分が高血圧になったのか？」ということでした。若い頃はずっと低血圧だった自分。今は何かの原因で一時的に上がっているけれどいつまでも通院して薬を飲み続ける“病人”でいるのは本意ではない、と。

わたしと同年の妙齢の彼女に、わたしは肅々とお答えしました。「それは、その時が来たからです」…それは職場環境の変化や更年期障害といった一時的なものではなく、お母様、そのお母様と綿々と続く高血圧家系の由緒正しい流れをいよいよ引き継ぐ時が来た、ということでしょう。なかなか受け入れてもらえませんが、女性は閉経前と閉経後でまったく別の身体になります。「だって、昔は…」という過去の栄光は忘れましょう。それは脱皮前の別人が作った実績であって、本当の姿になった今の自分には関係ありません。種の保存のために優遇処置の着ぐるみを着させられていた過去の自分は夢の中の話です。やっと自分の本来の人生が始まったのです。過去のことは忘れて、今の自分としっかり向かい合しましょう。そして今の自分を愛することです。…そういうお話をしました。

違う日に、ある男性受診者にお会いしました。わたしが産業医を務めている企業で2年前まで働いておられた方です。当時から高度の高血圧症で健診の度に紹介状をもらっていましたが受診せず、「もう少し生活習慣を見直してがんばる！」と主張されていました。実は、昨年あたりから心電図に変化が見られ始めており、それは高血圧の影響だと考えられました。心臓に影響が及ぼされ始めたこととなりますので、早めに血圧を下げる必要があります。「何が原因なのでしょうか？」と、久しぶりに会った彼は徐に質問しました。当時に比べると15キロ以上はやせましたし、減塩を中心とした食事を徹底し、毎朝の運動も欠かしていないのに…と。

だからこれが「体質」。ここまでやっても下がらずむしろ心電図異常まで出てきたのは、生活態度が悪いからではありません。今の彼に必要なことは、修行僧の道をさらにストイックに徹底することではなく、薬剤を使ってでも可及的速やかに心負荷を下げてあげることだご説明しました。「今度こそは受診します」と言う彼に、「第一、今の血圧の値は毎朝の運動自体が禁止されている値ですよ」と追い打ちをかけてあげましたが、さて、本当に受診されたでしょうか。

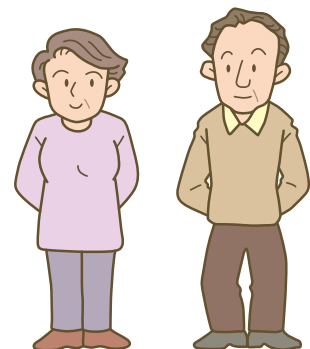

済生会熊本病院予防医療センター
医師
高尾 祐治



おやすみ前のストレッチ



夏の夜は寝苦しく、なかなか寝つけない方も多いのではないのでしょうか？寝つきが悪いのは、神経が苛立っていたり、興奮したりするためでもあると考えられます。おやすみ前のストレッチは、筋肉の血行がよくなり精神的にもリラックスできると同時に、体に適度な疲労感を与え、スムーズに眠りにつく手助けをしてくれます。また、骨や筋肉は睡眠中に作られるので、寝る前の体操は身体づくりに効果的です。

お布団の上でできるおすすめストレッチを2つご紹介します。

① 膝かかえ

仰向けに寝て、両手で片方の膝をかかえこみ、その膝を胸に引きつける。頭は浮かないようにする。

お尻から太もも裏を伸ばします



② 四つんばい腕伸ばし

四つんばいの姿勢から、両腕を伸ばし、お腹を見るように頭を入れる。脇を床に押し付けるイメージで行う。

肩から背中を伸ばします



★それぞれゆっくり呼吸をしながら心地良い所で10秒ほどキープし、2～3回ずつ行う★

質の良い眠りとは、脳と体を健康に保ち、また、疲れを癒し、明日へのパワーをしっかりと充電する事です。

睡眠不足は、夏バテを引き起こしてしまいます。お布団の上で気軽に行ってみましょう。



クロスワード

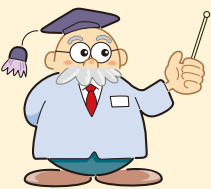

★ クロスワードを解き、アルファベット順に字を並べると答えが出てきます。

①		②		③	④		⑤
		⑥			C		
⑦					⑧		A
		E		⑨		G	
⑩	⑪		⑫			⑬	B
					⑭		
⑮		⑯		⑰			
⑱		D				F	

答え A B C D E F G

タングキー

- ① ある行為や動作を起こすのにぴったりの時点や瞬間のこと
- ② これが不足すると「骨粗しょう症」などの病気になることも…
- ③ 漢字で「鯖」と書く近海産の魚を使った干物の一つ
- ④ 日本人の死因第1位の病気。別名「悪性新生物」
- ⑤ 目から出る粘液が固まったもの。「目あか」とも
- ⑧ 灰色がかった緑褐色の名称。ある鳥の名にちなんで付けられた
- ⑪ 野球で外野手からの矢のような送球を「○○○○ビーム」
- ⑫ 陸上自衛官の階級でもっとも下の階級区分
- ⑭ 17世紀のオランダの画家レンブラントの代表作
- ⑮ アカデミー賞も獲得したアメリカの俳優。○○・ギブソン
- ⑯ 弓や鉄砲の練習をするときに目標とするもの
- ⑰ 開閉式の扉のことを英語で？

PLUS+

- ① 和歌の一つで五・七・五・七・七から成る
- ③ 子どもの顔遊び歌の歌詞に登場します。上がり目の反対は？
- ⑥ 相手が電話に出ないときに用件を吹き込むもの。「○○○○電話」
- ⑦ 人に不快感を与えないように頭髮や服装に気を配ること
- ⑧ 寿司ネタなどとして人気の高級魚介
- ⑨ ボクシングやプロレスに使われる四角形の試合場
- ⑩ 1984年公開のアメリカ映画。かわいいペットがモンスターに変身…
- ⑬ 今年の流行語大賞かも。「いつやるの、○○でしょ！」
- ⑭ 整列や行進の掛け声といえば、「気を付け」と？
- ⑮ 朝起きが苦手な、これを何個も枕元に置く人もいます
- ⑯ 数学で平方根を表す記号のこと
- ⑰ 衣服のしわをのばしたり、形を直したりする道具

応募方法

- ★ 共済組合のホームページから応募する場合
トップページの「クロスワードクイズ 応募のご案内」からご応募ください。
- ★ 官製はがきで応募する場合
官製はがきに、キーワード・住所・氏名・所属所・組合員証記号番号を明記の上、ご応募ください。
- ★ 締切日：平成25年 8月15日
(当日消印有効)
- ★ 正解は、次号「共済だより」に掲載します。
- ★ 当選者の発表は、賞品の発送をもってかえさせていただきます。

正解者のなかから抽選で10名の方に、**図書カード 2,000円**を差し上げます。

キーワード
〒住所
氏名
所属所
組合員証記号番号

- ★ 宛先：〒862-0911
熊本市東区健軍 2丁目 4番10号
(自治会館内)
熊本県市町村職員共済組合 総務課
- ※この懸賞にご応募いただいた方の個人情報は、他の目的では、一切使用しません。
- ※個人情報保護のため、当選者の発表は、賞品の発送をもってかえさせていただきます。

前号の答え

共済だより 2013 春号 (147号)

★ (答え)ウシブカハイヤ ★

応募総数126通 正解数125通

①	コ	ク	②	セ	③	キ		④	ト	ン	⑤	グ	
	ン		⑥	キ	ノ	エ	ネ					ン	
⑦	カ	⑧	ワ	セ	ミ		⑨	ガ	⑩	イ	ブ		
	⑪	ツ	ガ	⑫	イ		ウ	⑬	ワ	キ			
			モ			⑭	タ	ネ		⑮	ヌ	タ	
⑯	ヒ	ノ	ク	ニ			⑰	ハ	⑱	キ	ケ		
	グ			⑲	ミ	シ	⑳	ガ	ン			⑳	ヤ
㉑	マ		㉒	シ	ン		メ	リ	ハ	リ			

ご応募ありがとうございました

ここが
自慢!

わがまちの
名産・名物

宇城市編

明治の面影残す
三角西港を世界遺産に

計画的に張り巡らされた
水路も当時のまま



県内各市町村の気候風土が育んだ特産品や、魅力あふれるスポット、施設などを紹介します。

今回は、宇城市役所・企画課の野村参事にお話を伺いました。

宇城市役所 企画課
のむら いさお
参事 **野村 烈**さん



宇城市といえば、世界遺産の暫定リストにも記載されている三角西港が有名ですね。

現在、「九州・山口の近代化産業遺産群」の一つとして、世界遺産登録を目指しています。明治20年に開港し、宮城県の野蒜(のびる)築港や福井県の三国港と並び、「明治三大築港」に数えられます。当時は、三角西港が熊本の海の玄関口であり、海外との貿易の拠点として大変にぎわったそうです。建物を建てるに当たっては、「瓦ぶきの2階建てにするように」との条件があり、記録写真で見る港周辺の様子は壮観ですよ。756mに及ぶ石積みの埠頭(ふとう)や水路などが、130年前の築港当時の姿を残しているのは、全国でもここだけです。また、築港当時の建物が点在しているので、ドラマや映画のロケに使われることもあります。



文豪・小泉八雲も訪れ絶賛したホテル「浦島屋」を復元

三角西港の埠頭の設計を行ったのはオランダ人の技師だったとか。

当時の内務省の嘱託技師だったローエンホルスト・ムルドルです。明治12年に来日し、土木技師として国内のさまざまな港湾や河川の建設・改修に携わりました。ムルドルが当時の熊本県知事・富岡敬明と共に三角を視察し「天下の良港」と称えたことで、ほとんど人も住んでいなかった三角西港一帯に港を築くことが決まったそうです。



ムルドルと共に西港建設に尽力した富岡敬明の像

三角西港を案内するボランティアガイドもいるそうですね。

現在、約10人のガイドがおり、西港の歴史や埠頭の構造など、ガイドブックだけでは分からない奥深い話が観光客の皆さんに好評を博しています。ほかにも地元の有志が中心となって、港を美しい花々でいっぱいにし、訪れる方々の目を楽しませようという「花の和蘭(オランダ)みなと『三角西港』プロジェクト」も行われています。こうした地元の人たちによる心からのおもてなしが、三角西港をより多くの人に知ってもらおうきっかけになり、ゆくゆくは世界遺産登録にもつながると期待しています。



西港のPRのために地域住民も一役